

België - Belgique  
P.B. - P.P.  
8770 Ingelmunster 1  
BC 0646

# NATUURPUNT - DE BUIZERD VZW



Ingelmunster

Izegem



---

**Tweemaandelijkse nieuwsbrief**

**Afgiftekantoor 8770 Ingelmunster 1**

**Jaargang 30 nr. 5 - P309935**

**SEPT- OKT 2009**

**Afzendadres en V.U.:**

**H. Debeuf, Bruggestraat 195**

**8770 Ingelmunster**

---



## BESTUURSLEDEN

DEBEUF HENDRIK <a href="mailto:hendrik.debeuf@debuizerd.be">hendrik.debeuf@debuizerd.be</a>	Bruggestraat 195, voorzitter, secretariaat, vleermuizen, roofvogels en amfibieën, conservator spoorweggebied, MINA-raad, Gecoro, Z-W-Vl. Koepel	8770 Ingelmunster	051/31 21 62
JACQUI STRAGIER <a href="mailto:jacqui.stragier@debuizerd.be">jacqui.stragier@debuizerd.be</a>	Ardooisestraat 55, ondervoorzitter, natuurgids, voorzitter MINA-raad Izegem, conservator Mandelhoek, vogelopvang	8870 Izegem	051/30 47 31
ROSA WAELKENS <a href="mailto:rosa.waelkens@debuizerd.be">rosa.waelkens@debuizerd.be</a>	Ardooisestraat 55, MINA-raad Izegem	8870 Izegem	051/30 47 31
THIERRY LEPPERRE, <a href="mailto:thierry.lepperre@debuizerd.be">thierry.lepperre@debuizerd.be</a>	Europalaan 2, amfibieën, zwaluwen	8870 Izegem	051/31 03 66
PAUL MAES <a href="mailto:paul.maes@debuizerd.be">paul.maes@debuizerd.be</a>	Kortrijkstraat 40, penningmeester	8770 Ingelmunster	051/30 09 51
BART MAES <a href="mailto:bart.maes@debuizerd.be">bart.maes@debuizerd.be</a>	Nijverheidstraat 25, MINA-raad, Z-W-Vl. Koepel	8780 Oostrozebeke	056/ 32 04 67
SERGE NOPPE <a href="mailto:serge.noppe@debuizerd.be">serge.noppe@debuizerd.be</a>	Provenseweg 23, roofvogels, zwaluwen, Gecoro	8970 Poperinge	0498/ 15 17 14
EDDY VROMAN <a href="mailto:eddy.vroman@debuizerd.be">eddy.vroman@debuizerd.be</a>	Kard.Cardijnlaan 55, natuurgids, zwaluwen, amfibieën, MINA-raad Izegem, Z-W-Vl. Koepel	8870 Izegem	051/30 93 56
GEERT STEELANT <a href="mailto:geert.steelant@debuizerd.be">geert.steelant@debuizerd.be</a>	Blekerijstraat 133, padden, Mina-raad Izegem	8870 Izegem	051/31 37 96
KATHLEEN DEMEULENAERE <a href="mailto:kathleen.demeulenaere@debuizerd.be">kathleen.demeulenaere@debuizerd.be</a>	H. Depraeterestraat 3 MINA-raad Ingelmunster	8770 Ingelmunster	051/31 39 27
KURT DE SMET <a href="mailto:kurt.desmet@debuizerd.be">kurt.desmet@debuizerd.be</a>	Bollewerpstraat 159A, redactie en lay-out, webmaster, MINA-raad Ingelmunster, Z-W-Vl. Koepel	8770 Ingelmunster	051/30 06 73
POL DELEERSNYDER <a href="mailto:pol.deleersnyder@debuizerd.be">pol.deleersnyder@debuizerd.be</a>	Haaipanderstraat 61, padden, natuurgids, MINA-raad Izegem	8870 Izegem	051/30 14 23
WOUTER MORTIER <a href="mailto:wouter.mortier@debuizerd.be">wouter.mortier@debuizerd.be</a>	Steenovenstraat 48,	8860 Meulebeke	0486/33 33 43
KURT VERFAILLIE <a href="mailto:kurt.verfaillie@debuizerd.be">kurt.verfaillie@debuizerd.be</a>	Bruggesteeweg 10,	8860 Meulebeke	0477 33 49 60

Rekeningnummer Natuurpunt De Buizerd vzw :



**751- 2037233-79**



**NIEUW**

Wie op de hoogte wenst te blijven van onze activiteiten kan zich abonneren op onze nieuwsbrief door zijn emailadres door te geven via een mail naar [info@debuizerd.be](mailto:info@debuizerd.be)  
Bezoek ook onze website [www.debuizerd.be](http://www.debuizerd.be)

## VOORWOORD

De vakantie is voorbij, we kenden een heerlijke zomer, zelfs een wespenrijke zomer. Ondertussen is iedereen weer in zijn gewone "doen". Ook de vereniging is uit vakantie en gaan er weer stevig tegen aan.

Enkele opmerkelijke waarnemingen en vaststellingen in onze contreien. De zwaluwen in en om de Lacrawijk doen het goed dank zij inspanningen van Natuurpunt-De Buizerd en de "eigenaars van zwaluwnesten". Dodaars (foto hieronder) en meerkoet broedden voor het eerst in Mandelhoek. De paaiplaats( zie foto kافت) aan de kikkerpaaiplaats is zo goed als af, nu nog de vis...

In een verdere bijdrage komen we mee uitvoerig terug op deze 2 merkwaardige vogels. Verder zitten er ook korte weetjes ingelast omtrent het reilen en zeilen in en om onze reservaten.

De BBQ was weer geslaagd met dank aan iedereen die meehielp , die erbij was en natuurlijk niet te vergeten "Traveling Light" die ons een fijn optreden bezorgden.

Er staan weer een ganse resem activiteiten op de agenda ( zie verder). Tijdens het kermisweekend te Ingelmunster eind september ( nl. zondag 27 september) zal Natuurpunt-De Buizerd een klein standje opslaan om promotie te maken voor de vereniging. U kan daar trouwens al nestkasten bestellen. hoe meer hoe liever...

Verder veel leesgenot.

Debeuf Hendrik

Nogmaals een warme oproep om uw oude inktpatronen af te geven aan iemand van bestuurleden,de opbrengst ervan gaat integraal naar ons reservatenfonds.



De **dodaars** (*Tachybaptus ruficollis*) is met zijn 26 cm het kleinste lid van de [futenfamilie](#). Het is een donkere vogel en heeft een vrij korte nek met een roodachtige hals. De snavelbasis is groengeel. Ze komen voor in heel Europa behoudens Scandinavië, in heel zuidelijk Afrika en in Zuid en Zuidoost-Azië.

Deze vogel leeft in zoetwatermeren, vijvers en traagstromende rivieren. Maar ook in reservoirs en grindputten. Zijn legsel bestaat uit 4-6 witte eieren op een platform van drijvende vegetatie. De ouders delen de broedperiode van 19-25 dagen. De jongen kunnen zichzelf voeden en kunnen vliegen na 44-48 dagen.

## KOMENDE ACTIVITEITEN

### CURSUS POELN EN NATUURLIJKE VIJVERS( inrichter Inverde)

Water brengt leven en dit is zeker waar voor een poel of een natuurvijver. Maar dan moet je deze goed aanleggen en beheren.

Hoe diep? Hoe groot? Welke vorm? Waar leg je de poel of vijver? Allemaal vragen die je best oplost vooraleer je een de slag gaat.

In deze cursus leer je hoe je een nieuwe poel of natuurvijver moet aanleggen. Je maakt kennis met het ecosysteem van een poel en leert het begrijpen. Verder wordt het leven in het water van naderbij bekeken.

#### Wanneer?

15-22-29 september ( telkens een dinsdagavond) van 19h30 tot 22h00.

Excursie op zaterdag 3 oktober in de namiddag.

#### Waar?

Bibliotheek ( Plantijnzaal), Grote markt, Izegem

#### Deelnameprijs

20€ voor studenten

40€ oud-cursisten bosbekwaamheid of werknemers ANB

50€ anderen

Of het gepaste bedrag in opleidingscheques

#### Hoe inschrijven?

Inschrijven kan op [www.inverde.be](http://www.inverde.be) of telefonisch via 02/6582494

Deze cursus loopt in samenwerking met Natuurpunt-De Buizerd vzw

### Zondag 13 september Geleide wandeling in Mandelhoek

Aanvang om 9h30 ingang reservaat (bereikbaar via Waterstraat)

Gids van dienst: Mario Manhaeve

### Zondag 27 september

Aanwezigheidstand braderie kermis Ingelmunster

### Vrijdag 2 oktober

Info avond rond zonne-energie. Tijdens deze info avond komt u alles te weten over zonnepanelen en zonneboilers.

Thema's zoals werking, besparing, kostprijs, premies,..... komen uitvoerig aan bod.

Aanvang om 19h30 en dit in de Plantijnzaal ( nabij station) bibliotheek Izegem.

### Zaterdag 3 oktober Timmernamiddag

De stock aan nestkasten is minimaal zodoende zal er tijdens deze activiteit er terug een ganse resem aan nestkasten vervaardigd worden. Afspraak om 13h30 bij Jacqui. Meebrengen; wat klein timmermateriaal.

Graag vooraf een seintje geven aan Jacqui (051/304731) indien u wenst deel te nemen.

### Zondag 11 oktober Autoloze zondag Izegem

Organisatie Minaraad Izegem.

Zie aparte bijdrage in dit boekje

### Zondag 11 oktober Geleide wandeling in Mandelhoek

Aanvang om 9h30 ingang reservaat (bereikbaar via Waterstraat)

Gids van dienst: An Van de Walle

### Woensdag 14 oktober Groene fietstocht

Organisatie Minaraad Izegem ism minaraad Ingelmunster.

Zie aparte bijdrage in dit boekje;

### Zondag 11 oktober tot 16 oktober

Week van het bos. (zie aparte bijdrage)

In Izegem zijn er eveneens activiteiten voor scholen (info bij Jacqui)

### Zondag 18 oktober : Themawandeling Paddestoelen in Mandelhoek.

Aanvang 14h00 Ingang Mandelhoek. Gids van dienst is Frank Vandendriessche, die op een eenvoudige maar vattende manier ons doorheen de wereld van paddenstoelen ons een leerrijke namiddag zal verzorgen. Wie erbij was verleden jaar zal dit zeker beamen.

### Zondag 25 oktober : 3de Izegemse Eerlijk Ontbijt in zaal Iso.

Meer info bij Jacqui Stragier. 051/304731 of jacqui.stragier@debuizerd.be

### Zaterdag 19 en zondag 20 november

Dag van de Natuur : Meer info in het volgend boekje

Hierna volgt een greep uit de activiteitenkalender van Natuurpunt Mandelstreke. Meer info bij Piet Desmet 051/22.58.52 of op <http://users.pandora.be/mandelstreke/agenda.htm>

#### Zo 13 september

⌚08:00



Stambruges en zijn zandzee « Mer de sable »



☎ Peter  
Hantson

Org. Zwalimo

⌚09:00 kerk Stambruges

#### Zo 20 september

⌚10:00-11:30

Babilliestr

Open natuurwandeling Kleiputten Rumbeke



☎ Piet Desmet

#### Zo 27 september

⌚14:00 – 17:30

Bulskampveld

Opendeurdag VogelOpvangCentrum Beernem



☎050/790959

#### Za 3 oktober

⌚09:15 – 17:00

Natuurpunt Trefdag in Antwerpen

#### Zo 11 oktober

⌚08:30



Hannecartbos en westkuststrand

Org. Zwalimo

⌚09:30 vbnc De Nachtegaal – Olmendreef 2 – De Panne



☎ Koen Maes

#### weekend 17-18 oktober

ZieZoZoogdier

Zoogdieren telweekend

#### Zo 18 oktober

⌚08:30-18:00 hoeve  
ter Kerst

Biodiversiteitsdag te Hooglede in de week vh bos

Ism *gemeente Hooglede*



☎ Els  
Verhaest  
051 231391

#### Zo 18 oktober

⌚10:00-11:30

Babilliestr

Open natuurwandeling Kleiputten Rumbeke

Ism 't *West-Vlaamse hart*



☎ Piet Desmet

#### za 31/10- ma 2/11

weekend naar Schouwen-Duiveland

richtprijs 160 euro - inschrijven tegen 25/9 dmv 50 euro voorschot



☎ Ria Wyffels

**WEEK**

11-18 oktober 2009

van het

**BOS**

Programma:

[www.weekvanhetbos.be](http://www.weekvanhetbos.be)

of via de Vlaamse Infolijn **1700**



Themakrant te verkrijgen in uw gemeentehuis of bibliotheek.

**ZAAD**

met

**PIT**



Agentschap voor  
**Natuur en Bos**

# WEEK VAN HET BOS

## ZAAD MET PIT!

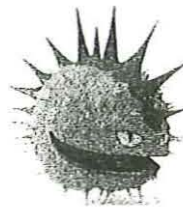

**11 t.e.m. 18 oktober 2009**

De zomer is bijna achter de rug, de herfst staat voor de deur. De Vlaamse bossen zullen binnenkort weer vele bosliefhebbers op een prachtig tafereel van herfstkleuren trakteren. De herfst is de ideale periode om het bos te beleven: een frissen neus halen, stiekem snoepen van de vele vruchten, je laten verwonderen door de honderden paddenstoelen, ... voor elk wat wils. En wie graag van het bos geniet, moet zeker tijd vrijmaken tijdens de Week van het Bos van 11 tot 18 oktober. Het bos ontvangt je met open armen ... en een ruim aanbod aan bosactiviteiten.

Het Agentschap voor Natuur en Bos, Vereniging voor Bos in Vlaanderen en tal van organisaties, verenigingen, scholen en lokale besturen staan garant voor een waaier aan bosactiviteiten in heel Vlaanderen. Wil je weten wat er allemaal in je buurt te beleven valt, surf dan naar [www.weekvanhetbos.be](http://www.weekvanhetbos.be) of vraag de programmakrant bij je gemeente.

### ***Zaad met pit!***

Dit jaar gaat de Week van het Bos terug naar de kern van de zaak: het zaadje. Zo zijn de bomen in onze Vlaamse bossen allemaal ooit begonnen. Ze komen ergens vandaan. Ze hebben hun eigen verhalen. En die zullen tijdens de Week van het Bos verteld worden. Zo kan je een handje meehelpen tijdens een zaadoogst, op ontdekkingsstocht gaan in een echte boomkwekerij, lekkernijen maken van bosvruchten en -zaden, een zaadje laten kiemen en opkweken, verwonderd worden door eeuwenoude hakhoutstoven ... het kan allemaal!

Maar er is meer. Tijdens de Week van het Bos wordt het belang van autochtone bomen en struiken in de kijker geplaatst. Want dit is niet onbelangrijk.

### ***Waarom zijn autochtone bomen en struiken belangrijk?***

Autochtone planten hebben zich eeuwenlang aangepast aan de lokale groeiomstandigheden. Daardoor hebben autochtone populaties andere genetische eigenschappen dan niet-autochtone populaties. Omdat die overerfbare informatie heel waardevol is, mag ze niet verloren gaan en willen we de genetische diversiteit bewaren.

### ***Wat is Inheems of autochtoon?***

Een plantensoort is inheems in Vlaanderen, als Vlaanderen in het natuurlijk verspreidingsgebied van de soort ligt. Als die plant bovendien van oorsprong inheems is, spreken we van een autochtone plant. Of in iets technischere woorden: *een plant is autochtoon in een bepaalde streek in Vlaanderen, als hij een nakomeling is van planten die zich sinds hun spontane vestiging na de laatste ijstijd altijd natuurlijk hebben verjongd; of als hij een nakomeling is van planten die kunstmatig werden vermeerderd met alleen lokaal materiaal.* Een zomereik afkomstig uit de Balkan is dus niet autochtoon in de Vlaamse Ardennen, hoewel de soort zomereik inheems is in Vlaanderen.

## ***Waarom werken met autochtoon materiaal?***

Sinds het einde van de jaren '90 heeft het Agentschap voor Natuur en Bos een duidelijke strategie vooropgesteld voor het behoud en het gebruik van autochtone bomen en struiken in Vlaanderen. Deze worden namelijk bedreigd door ontbossing, bosfragmentering en intensief bosgebruik. Van heel wat soorten blijven er in Vlaanderen maar enkele restpopulaties over. Daarnaast worden die resterende autochtone populaties bedreigd doordat al te vaak inheemse soorten met niet-autochtoon materiaal worden aangeplant. Zo gaat heel wat informatie over de genetische diversiteit verloren door de inkruising van niet-autochtoon materiaal. We willen de resterende autochtone populaties van bomen en struiken daarom de nodige kansen op behoud geven. Het is belangrijk dat de genetische diversiteit van de populaties zich verder kan ontwikkelen om sterker te staan in de toekomst. Dat betekent dat we de restpopulaties moeten beschermen en zo veel mogelijk autochtoon plantsoen moeten aanplanten.

### ***Drie redenen om te kiezen voor autochtone bomen en struiken:***

1. **Goed voor de biodiversiteit** (verscheidenheid aan planten en dieren): autochtone bomen en struiken vormen de ruggengraat van de voedselketen. Het in blad komen, bloemen krijgen, bladeren verliezen, ... is afgestemd op de levenscyclus van onze insecten, vogels en andere dieren.
2. **Grotere overlevingskansen**: autochtone bomen en struiken zijn zeer goed aangepast aan onze milieuomstandigheden en ons klimaat. Dit resulteert in minder groeiproblemen, minder vorstgevoeligheid, minder vatbaar voor plantenziekten, ...
3. **Beter voor het milieu en de lokale werkgelegenheid**: het gebruik van autochtone bomen en struiken vermijdt transport van plantmateriaal over grote afstanden en is dus minder vervuilend. Extra vraag naar autochtoon plantgoed betekent bovendien extra tewerkstelling bij lokale boeren, kwekers en verkopers van plantmateriaal.

## ***Waar bevinden zich nog autochtone bomen en struiken?***

In opdracht van het Agentschap voor Natuur en Bos wordt sinds 1997 gewerkt aan een inventarisatie van autochtone bomen en struiken in Vlaanderen. Daarbij krijgen de geïnventariseerde bomen en struiken een quotering van a (vrijwel zeker autochtoon), over a/b of b (waarschijnlijk autochtoon) tot c (mogelijk autochtoon). De indeling gebeurt op basis van volgende criteria: de ouderdom van bossen en houtkanten, de aanwezigheid van indicatorplanten voor oude bossen, de aanwezigheid van oude bomen of hakhoutstoven en het samen voorkomen van de typische waaier aan standplaatseigen bomen en struiken. De inventaris sinds 2008 afgerond.

### ***Brochure: 'Autochtoon plantsoen in opmars'***

Wil je meer weten over de herkomstgebieden in Vlaanderen, de wetgevende achtergrond, de zaadoogst, de opkweek in de praktijk of plantadvies?

Download dan de brochure 'Autochtoon plantsoen in opmars' (pdf-document) op [www.natuurenbos.be](http://www.natuurenbos.be) en klik via *thema's* door naar *soortenbeleid* en *autochtone bomen en struiken*.

Ook op de website van het Instituut voor Natuur en Bosonderszoek ([www.inbo.be](http://www.inbo.be)) kan je info terugvinden. Je vindt er ook een overzicht van het wetenschappelijk onderzoek dat naar een aantal autochtone soorten gevoerd wordt.



## TWEEDE GROENE FIETSTOCHT VOOR SENIOREN TIJDENS DE WEEK VAN HET BOS

Na de succesvolle eerste groene fietstocht voor senioren in 2008 wensen zowel de Izegemse MINA-raad als de seniorenraad dit initiatief te herhalen.

Voor 2009 werd een nieuwe enthousiaste partner gevonden: het gemeentebestuur van Ingelmunster. Opnieuw is het de bedoeling om via een aangename fietstocht een aantal mooie plekjes natuur en bos in beide gemeenten te ontdekken.

De fietstocht wordt opnieuw georganiseerd in het kader van "De Week van het Bos" en gaat dit jaar door op **woensdag 14 oktober**. Start-en aankomstplaats is het sportcentrum van Ingelmunster, Bollewerpstraat 92A (verzamelen vanaf 13.30u, start om 14.00u)

De organisatoren zorgen voor een veilige begeleiding en een verzekering voor alle deelnemers en achteraf wordt ook een kopje koffie met taart aangeboden. De fietstocht zelf is ongeveer 25 km.

Deelname is gratis maar vooraf inschrijven is verplicht! Inschrijven kan via de milieudienst van beide gemeenten. Het aantal deelnemers per gemeente is beperkt tot 100 !

Als extraatje stelt het Stad-Land-schap 't West-Vlaamse hart nog een prijzenpot ter beschikking en zorgen de organisatoren ook nog voor een informatiemap.

Voor meer informatie en inschrijving:

[milieudienst@izegem.be](mailto:milieudienst@izegem.be) of tel 051/337319 (Jan Feys)

[milieu@ingelmunster.be](mailto:milieu@ingelmunster.be) of tel 051/337432 (Patricia Ryelandt)



# Natuur van dichtbij ...

Onze provincie krijgt veelal de stempel van bos- en natuurarmste provincie opgedrukt. Ergens heeft dit wel een punt, maar toch ...de natuurpareltjes in onze provincie zijn best wel de moeite waard. En bovendien is er de laatste jaren een serieuze inhaalbeweging gebeurd om de bestaande natuurwaarden op te krikken en nieuwe natuur te creëren (bvb. bosplantacties).

Omdat we dus de schoonheid van de natuur niet altijd veraf moeten gaan zoeken, zullen we in dit en volgende nummers van onze nieuwsbrief enkele natuurdomeinen van dichtbij de revue laten passeren. Het ene gebied zal al bekender in de oren klinken dan het andere, maar elk van hen zal de moeite waard zijn voor een bezoekje! We bijten de spits af met de ...

## *Huwynsbossen (Lichtervelde)*

De Huwynsbossen in Lichtervelde zijn zo'n 35 hectare groot. Ze worden beheerd door het Agentschap voor Natuur en Bos van de Vlaamse overheid. De naam Huwynsbossen verwijst naar François Huwyn, die in de eerste helft van de 18<sup>de</sup> eeuw eigenaar was van veel gronden en bossen in deze omgeving. Op de Ferrariskaart van 1780 werden de bossen dan ook aangeduid onder de verzamelnaam 'de Huwynsbossen'. Heihoek, de andere naam voor deze plaats, verwijst naar heide en heischrale vegetaties. Andere namen als Bouckenhove (bouck betekent beuk) en Elsencruys verwijzen naar boomsoorten.



### **Geschiedenis**

De Huwynsbossen maakten in de middeleeuwen nog deel uit van een langgerekt bosgebied ten zuiden van Lichtervelde, dat aansloot bij de bosgordel Beveren-Gits-Koolskamp. Vanaf de 10<sup>de</sup> eeuw werden delen van het bos omgezet in akkerland en weiland. Tot in de 18<sup>de</sup> eeuw onderging het landschap verder geen spectaculaire veranderingen. Volgens de Ferrariskaart bestonden de Huwynsbossen toen hoofdzakelijk uit loofhout. Tijdens de 19<sup>de</sup> eeuw werden ze gehalveerd ten voordele van akker- en weilanden. Alleen de natste en onvruchtbaarste bodems bleven bebost.

Tijdens WO I werden nog eens grote delen van het bos gerooid. Na de oorlog werden de kapvlaktes opnieuw beplant met Douglasspar. Op de kaart van 1941 bleef uiteindelijk 25 hectare van de bossen over. De tweede Wereldoorlog betekende het einde voor de Huwysbossen.

Na de oorlog waren vrijwel alle bestanden gekapt. Er ontwikkelde zich langs de Gentweg een forse houtkant van 700 m lang. In 1946 waren vele hectaren grond op de Heihoek eigendom geworden van barones Gilles de Pelichy Savina. Na het overlijden van de barones in 1992 werden onder andere 40 hectare op de Heihoek te koop aangeboden. In 1995 kocht het Vlaamse Gewest 32 hectare en in 1996 werden de eerste gronden beplant door de leerlingen van de verschillende basisscholen van Lichtervelde. In 2004 werkte de gemeente Lichtervelde ook mee aan de verdere uitbreiding met het 'Kom op tegen Kanker'-bos. De laatste aanplantingen worden verwacht in 2010.

### Natuurwaarden en beheer

Bij de bosaanplant werd gekozen voor een brede waaier van diverse soorten loofhout. Zwarte els, zomereik, populier, gewone es, linde, beuk en zoete kers behoren tot het soortenassortiment. Naarmate het bos ouder wordt, zal de ecologische waarde ervan toenemen. Er werden ook poelen aangelegd, die nu al gekoloniseerd zijn door libellen, waterwantsen, kikkers en padden. Bepaalde randrepen zijn extra breed gehouden om een brede bosrand te laten ontwikkelen. Met het maaibeheer in randen en dreven krijgen ook zeldzame schrale graslandsoorten als liggende vleugeltjesbloem, blauwe knoop en echte guldenroede meer kansen.

De oude houtwal blijft het centrum van wat een prachtig bosgebied aan het worden is. In deze houtwal komt nog een mooie variatie aan bosplanten voor die langzaam maar zeker het naburige bos bevolken. Naast onder andere zomereik, berk, ratelpopulier, sleedoorn en beuk, groeien er onder meer bosviooltje, kamperfoelie en salomonszegel. De houtwal is een bron van autochtone bomen en struiken. Jaarlijks worden er door het Agentschap voor Natuur en Bos zaden geoogst. Deze worden opgekweekt in de kwekerij in Koekelare en weer uitgeplant in naburige bossen.



Salomonszegel



Kleine graanakkertjes werden aangelegd om patrijs, kwartel, ringmus en rietgors in de winter van voedsel te voorzien. Een perceeltje met tamme kastanje levert de nodig palen voor afsluitingen. Ten slotte werden er ook een aantal proefpercelen met wilgen, een collectie van wilde rozen en een hoogstamboomgaard aangeplant.



De Huwynsbossen vormen een van de weinige bosgebieden in een natuurarme regio. Ze zijn dan ook een toevluchtsoord voor tal van vogels, zoogdieren en insecten. Naast de algemene broedvogels zoals grasmus, tjiftjaf, fitis, winterkoning, kool- en pimpelmees, is ook roodborsttapuit van de partij. Zangvogels verorberen maar al te graag het zaad van de brem. Natuurlijk vinden we er niet alleen zangvogels terug. Soorten als de gaai, patrijs, kwartel, torenvalk, boomvalk, sperwer, ransuil en steenuil hebben in de Huwynsbossen al een plekje gevonden.

Ook zoogdieren vinden de weg naar de Huwynsbossen. Wezels, hermelijnen, konijnen, hazen, rosse woelmuizen en veldspitsmuizen hebben er hun stek. Soms vertoeft er een ree.

Kriebelbeestjes zijn vooral in de wegbermen en de niet-beboste gedeelten talrijk te zien. De laatste jaren is vooral een sterke opkomst van de tijgerspin merkbaar. Naast het verschijnen van de zwervende houtpantserjuffer en een groot aantal koninginpages. De diversiteit aan ongewervelden is heel groot, met verschillende soorten vlinders, kevers, zweefvliegen, boktorren, sprinkhanen, libellen en spinnen.



### Recreatie

Het nieuwe bosgebied is zeker al een bezoekje waard. Het Magrietenpad van 2 kilometer start aan de autoparking en laat je het bos ontdekken. Volg hiervoor de paaltjes met gele koppen. Ook het Huwynspad, dat start aan de vakantiehoeve Bouckenhove, loopt door het bos en is zo'n 7,5 kilometer. Een deel van het bos, de Elf Gemeten, is aangeduid als speelbos, waar jongeren vrij kunnen ravotten.

## Hoe komt u in de Huwynsbossen?

De Huwynsbossen liggen in Lichtervelde en zijn het makkelijkst te bereiken via de Beverenstraat.

- Kies afrit 9 op de E403 (Lichtervelde). Zo kom je automatisch op de ring rond Lichtervelde. Sla de vierde straat links, de Beverenstraat in. Bruine wegwijzers leiden je vanaf hier naar de parking aan het bos.
- Als je vanuit Kortemark, Roeselare of Torhout komt, kun je tot aan de rotonde rijden op de N32 en N35 in Lichtervelde. Hier rij je richting de E403. Vanaf deze rotonde is de zesde straat aan de rechterkant de Beverenstraat. Rij nog 2,5 kilometer tot aan de parking aan het bos.

De Huwynsbossen zijn ook bereikbaar met de belbus van De Lijn en met de fiets (behalve natuurlijk het stuk E403).

Aan de ingang van het bos (Beverenstraat) is een parking met schuilhut en picknickgelegenheid voorzien. In de Ridderstraat is een extra parkeerplaats voor fietsers voorzien.

## Meer informatie

Agentschap voor Natuur en Bos  
West-Vlaanderen  
Zandstraat 255, bus 3  
8200 Sint-Andries (Brugge)  
050 45 41 76  
[wvl.anb@vlaanderen.be](mailto:wvl.anb@vlaanderen.be)  
[www.natuurenbos.be](http://www.natuurenbos.be)

Er bestaat van de Huwynsbossen een folder met wandelkaart die gedownload kan worden op [www.natuurenbos.be](http://www.natuurenbos.be) > domeinen.

Bron: domeinfolder 'Welkom in de Huwynsbossen', uitgegeven door het Agentschap voor Natuur en Bos.  
Foto's: Erik Malfait

## VAN DITJES EN DATJES

### Rietkraag tussen centrumbrug Ingelmunster en VTI brug.

Iedereen kent wel deze brede rietkraag die in feite een verbinding is tussen 't Spoorwegdomein en 't Blauw Huis te Izegem. Het is nu al enkele jaren dat deze niet meer gemaaid wordt tijdens de zomer. Enkel een veiligheidsbreedte voor de fietsers ( 1m breed) wordt jaarlijks 2x gemaaid.. 's Winters is er een gefaceerd maaibeheer van het riet. Ondertussen houdt Luc Vanderbeken veel waarnemingen bij. Hierbij enkele mooie resultaten.

### Broedgevallen kleine karekiet

2006	9 koppeltjes
2007	11 koppeltjes
2008	14 koppeltjes
2009	6 koppeltjes. Deze terugval is te wijten daar praktisch de volledige breedte vanaf het einde van het Spoorwegdomein tot aan het VTI gemaaid werd. Karekieten hebben overjaars riet nodig. Er werd contact opgenomen met NV Zeekanaal om dit niet meer te doen, wat zal gebeuren.

### Broedgevallen bosrietzanger

2006	2 koppeltjes
2007	3 koppeltjes
2008	4 koppeltjes
2009	2 koppeltjes

### Boomvalk

De boomvalk is zowat iedere dag te zien en halverwege augustus werden er jongen gezien samen met de oudervogels.

### Huiszwaluwen LACRAWIJK Ingelmunster

Met het bestand huiszwaluwen in deze wijk gaar het relatief goed., hoewel het bestand huiszwaluwen in Vlaanderen er nog steeds op achteruit gaat.

### Broedsels huiszwaluw

2006	19
2007	11
2008	17
2009	21

In 2007 werden de eerste kunstnesten opgehangen aan de ringbrug. In 2008 hadden we 1 koppeltje en in 2009 2 koppeltjes die gebruik maakten van de kunstnesten. Ondertussen werden er nieuwe kunstnesten geplaatst aan de Wantebrug, met tot nu toe geen resultaat.

### Paaiplaats tussen Aquafin en de Kikkerpaaiplaats

Gans deze strook waren vroeger mandelmeersen en met de verbreding van het kanaal begin de jaren zeventig werden deze opgespoten met baggerspecie. Ondertussen is daar de festivalweide, Aquafin, containerpark en gemeentelijk depot gekomen. Het overgebleven stuk zal nu dienst doen als paaiplaats voor de vissen uit het kanaal. De langgerekte poel is ondertussen klaar en enkel dient de doorsteek nog gemaakt te worden naar het kanaal toe. Dit stukje nieuwe natuur zal naast vissen ook heel wat ander leven met zich meebrengen, denk maar aan libellen, rietvogels, steltlopers tijdens de trek, waterdiertjes,.....

Ondertussen zijn steltlopers als witgat en oeverloper waar te nemen die gauw nog wat voedsel zoeken in slijkerige oevers.

### Begrazing met schapen in Mandelhoek

Ondertussen lopen terug 2 schapen in Mandelhoek om aan nabegrazing te doen met als opzet de grassen terug te dringen en andere planten de kans te geven zich te ontwikkelen. Na één jaar is er reeds resultaat waar te nemen.

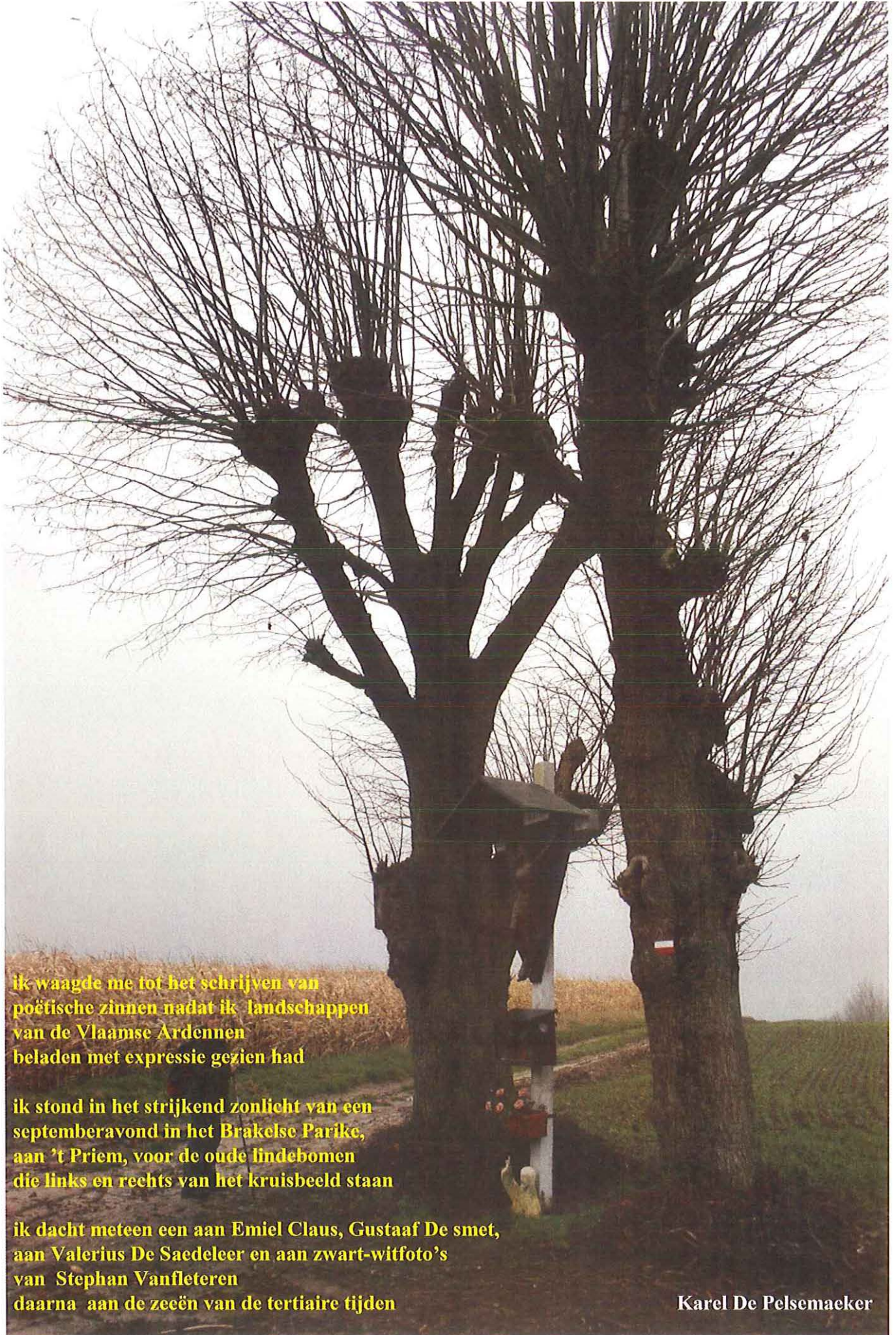

**ik waagde me tot het schrijven van  
poëtische zinnen nadat ik landschappen  
van de Vlaamse Ardennen  
beladen met expressie gezien had**

**ik stond in het strikend zonlicht van een  
septemberavond in het Brakelse Parike,  
aan 't Priem, voor de oude lindebomen  
die links en rechts van het kruisbeeld staan**

**ik dacht meteen een aan Emiel Claus, Gustaaf De smet,  
aan Valerius De Saedeleer en aan zwart-witfoto's  
van Stephan Vanfleteren  
daarna aan de zeeën van de tertiaire tijden**



Westlaan 214  
8800 Roeselare

Tel. 051/25 49 90  
Fax 051/25 49 99

### Tuinen Chris Boone

ontwerp - aanleg en  
onderhoud van tuinen,  
afsluitingen terrassen en  
vijvers  
Gentsestraat 81  
Moorslede  
Boomkwekerij  
St.-Amandstraat 10  
8740 Pittem  
tel:051/77.25.87  
Gsm:0472/67.54.14  
www.tuinenchrisboone.be

Pedicure  
Demeulenaere Kathleen  
H. Depraeterestraat 3  
8770 Ingelmunster

051 / 31.39.27

Biobox thee en  
theeproducten  
Verkoop etherische oliën

Sjankara

### KANTOOR BOUCKAERT

PROFESSIONEEL ADVIES  
MET  
PERSOONLIJK KARAKTER  
Hinnebilkstraat 78  
8770 Ingelmunster  
Tel 051 30 27 84  
Fax 051 31 66 78  
IEDERE WERKDAG 8-12 U  
13.30-18.30  
DONDERDAGNAMIDDAG  
OP AFSpraak  
ZATERDAG 09-11 U.

### DE FAGOT

Stationstraat 48  
8770 Ingelmunster

Tel: 051/31 00 74

### Dagbladhandel DE SNEPPE

Bruggesteeweg 83 A

8760 Meulebeke

Tel. 051 69 68 92

sneppe@telenet.be

### BARDOEL NV

Zaagsel, houtkrullen  
en vlaslemen  
Verpakt  
Vergeldermolenstraat 3  
8840 Oostnieuwkerke  
Tel.: 051 31 07 12

www.bardoelinv.com

### Drankenservice Rudy Ampe

Bier - frisdranken - Kolen

Elf Juli Singel 10  
8770 Ingelmunster

Tel. 051 30 01 91  
Fax. 051 32 14 40

### HAIR ART ANGELA

Dames en Heren

BIO-CONCEPT

Lendeleedsestraat 88  
8870 Izegem

Tel. 051 30 58 03

**G.S.I. nv**  
SCHRIJN-&TIMMERWERKEN  
(Hout & PVC) GEERT STORME  
Lodewijk de Raetlaan 36  
8870 IZEGEM  
MAATWERK & AFWERKING  
van  
zolderinrichting - keukens  
binnendeuren (alle  
houtsoorten)  
plafonds, interieurs van  
horecazaken  
zitmeubelen - trappen -  
veranda's ...  
tel. 051 30 74 49  
Fax 051 31 72 21

### JEAN-LUC TILLIE & zoon

Alle bouwkarweien  
Aanleg terrassen,  
opritten en vijvers

Dossestraat 15  
8770 Ingelmunster  
051 30 31 71

### SLAGERIJ 'T WORSTJE

Roger & Ingrid  
Lefevere - Margot

uit sympathie

Kruisstraat 47  
8870 Izegem  
Tel. 051 30 09 21



**D & V PLANT  
PRODUCTION bvba**

UIT SYMPATHIE

### VANDEKERCKHOVE NV

Auto-elektriciteit  
Autoradio's  
Afstelling motoren  
Mobilfoon  
Batterijen

Kortrijkstraat 46-48  
8770 Ingelmunster

051 30 08 92



Bruggestraat 218  
8770 Ingelmunster  
tel. 051 30 15 42  
fax 051 48 42 18  
[info@aviflora.be](mailto:info@aviflora.be)

Brandhouthandel  
Stradeltrans  
Lodewijk De Raetlaan 60  
- IZEGEM  
0476 / 56 77 45

Houtblokken uit de stam  
gezaagd en gekleefd.  
Houtpellets Din plus  
gekeurd.

Aanmaak-  
hout

